



KIRIKKALE ÜNİVERSİTESİ

2014 Yılı Yatırım İzleme ve Değerlendirme Raporu

Strateji Geliştirme Dairesi Başkanlığı

2015



YÖNETİCİ ÖZETİ

Belirlenmiş politika ve hedefler doğrultusunda kamu kaynaklarının etkili, ekonomik ve verimli şekilde elde edilmesi ve kullanılması yasal bir zorunluluktur. 5018 Sayılı Kamu Mali Yönetimi ve Kontrol Kanunu, kaynakların değerlendirilmesinde hesap verilebilirliği ve mali saydamlığı sağlamak üzere çeşitli raporların hazırlanmasını ön görmüştür. Kamu harcamalarında kaynakların zamanında sağlanması, yerinde ve gerektiği ölçüde kullanılması esastır. İnşa edilen yapıların, alınan demirbaş, makine ve teçhizatın bir ekonomik ömrü vardır. Başlanılan yatırımların tamamlanma sürelerinin uzaması, beklenen fayda ve verimin alınamamasına neden olduğu gibi ekonomik ömürlerinin kısalmasına ve kalitesinin düşmesine neden olmaktadır.

Üniversitemiz 1992 yılında kurulmuş ve fiziki altyapı yatırımlarını tamamlama yolunda son yıllarda faaliyetlerini daha da yoğunlaştırmıştır. 2014 yılında kullanılan toplam kaynakların sektör bazında %84'ünü eğitim, %15'ini sağlık ve yaklaşık %1'ini teknolojik araştırmalar ile ilgili harcamalar oluşturmuştur.

Yapılan yatırımlarda daha kaliteli bir eğitim-öğretime zemin hazırlayan, bilimsel ve teknolojik gelişmelere en yüksek düzeyde katkı sağlamayı hedefleyen Üniversitemizde 2014 yılı yatırım bütçesinde kurumumuza ayrılan ödenekler ve ilave edilen ödeneklerin tamamına yakını kullanılarak büyüme ve gelişme yönünde önemli atılımlarımız olmuştur.

Prof. Dr. Ekrem YILDIZ

Rektör

İÇİNDEKİLER

1. Genel Değerlendirme	1
1.1 Kuruluşun Yatırımlarının Finansman Kaynakları:	1
1.2 Kuruluşun Mevcut Üretim / Hizmet Kapasitesi:	2
1.3 2014 Yılı Yatırımlarıyla Hedeflenen ve Gerçekleşen Kapasite Artışı / Kalite Artışı / İyileşme:	2
1.4 2014 Yılı Yatırım Uygulamaları:	3
2. 2014 Yılı Yatırım Programı Kapsamında Yürütülen Projeler	7
2.1 Eğitim Sektörü	7
2.1.1 Çeşitli Ünitelerin Etüd Projesi.....	7
2.1.2 Fen-Edebiyat Fakültesi İnşaatı	7
2.1.3 Kampüs Altyapısı	7
2.1.4 Derslikler ve Merkezi Birimler İnşaatı.....	9
2.1.5 Açık ve Kapalı Spor Tesisleri.....	12
2.1.6 Muhtelif İşler Projesi.....	12
2.2 Sağlık Sektörü.....	14
2.2.1 Muhtelif İşler Projesi.....	14
2.3 DHKS-Teknolojik Araştırma Sektörü	14
2.3.1 Rektörlük Bilimsel Araştırma Projeleri.....	14
2.4 Kamulaştırma.....	15
3. Öneriler.....	15

1. Genel Değerlendirme

1.1 Kuruluşun Yatırımlarının Finansman Kaynakları:

2014 Yılı Yatırım Programı ile Üniversitemiz için Eğitim Sektöründe 25.000.000,00 TL, Sağlık Sektöründe 7.000.000,00 TL, Diğer Kamu Hizmetleri Sektöründe 1.050.000,00 TL ve Eğitim-Beden Eğitimi ve Spor Sektöründe 2.200.000,00 TL olmak üzere toplam 35.250.000,00 TL kaynak ayrılması öngörülmüştür. Bu kaynağın 33.980.000,00 TL'sinin hazine yardımlarından, 220.000,00 TL'sinin öz gelirlerden ve 1.050.000,00 TL'sinin de 2547 Sayılı Yükseköğretim Kanunu'nun 58. maddesi çerçevesinde döner sermaye gelirlerinden ayrılan %5'lik paydan karşılanması öngörülmüştür.

Yıl içerisinde ortaya çıkan ihtiyaçlara cevap verebilmek için bazı projelerde ekleme ve aktarmalar yapılarak ilgili yatırım projeleri revize edilmiştir. Bu çerçevede özellikle yapımı devam eden Diş Hekimliği Fakültesi ve Veteriner Fakültesi inşaat projelerinin ihtiyaçlarını karşılamak ve bazı büyük onarımlarda kullanılmak üzere Eğitim Sektörü – Derslikler ve Merkezi Birimler Projesine toplam 12.900.000,00 TL ödenek eklenmiştir.

Yılsonu itibariyle bakıldığında 2014 yılı kaynağı toplam 46.360.193,00 TL'ye ulaşmış olup bu kaynağın 39.980.000,00 TL'si Hazine Yardımlarından, 5.330.193,00 TL'si Üniversitemiz kaynaklarından ve 1.050.000,00 TL'si de Döner Sermaye gelirlerinden sağlanmıştır.

Açıklama	KBÖ	Yıl Sonu Toplam Kaynak
Hazine Yardımı	33.980.000,00	39.980.000,00
Üniversite Kaynakları (Öz gelir, likit karş. öd.)	220.000,00	5.330.193,00
Döner Sermaye*	1.050.000,00	1.050.000,00
Toplam	35.250.000,00	46.360.193,00
* Döner Sermaye gelirlerinden ayrılan %5'lik pay gruba dahildir.		

1.2 Kuruluşun Mevcut Üretim / Hizmet Kapasitesi:

MEVCUT FİZİKİ KAPASİTE																					
YERLEŞKELER	SIRA NO	KULLANIMINA TAHSİS EDİLEN BİRİM	DİĞER	BAĞIMSIZ BİNA	KAPALI ALAN (M2) KULLANIM AMACI										ACIK ALAN (m2)		Toplam Yerleşke Alanı				
					EĞİTİM ALANLARI			SOSYAL ALANLAR				SPOR ALANLARI			Toplam Kapalı Alan	Toplam Açık Alan		Toplam Kullanılan Açık Alan			
					Derslik	Laboratuvar	Kütüphane	Yemekhane	Kantin / Kafeterya	Lojman	Misafirhane	Öğrenci Yurdu	Açık Spor Tesisleri	Kapalı Spor Tesisleri					Yüzme Havuzu		
MERKEZ YERLEŞKESİ	1	REKTÖRLÜK	0	15.075	0	0	0	2.000	0	0	0	0	0	0	0	0	0	17.075	21.742.880	3.750.000	22.000.000
	2	İDARI BİRİMLER	10.078	2.648	1.500	1.400	5.708	1.273	230	0	700	0	0	0	0	0	0	20.537			
	3	Dış Hekimliği Fakültesi-YAPIM AŞAMASINDA																			
	4	Eğitim Fakültesi	140	420	9.880	230	0	220	0	0	0	0	0	0	1.540	0	0	12.430			
	5	Fen Edebiyat Fakültesi	0	0	31.470	1.000	0	0	107	0	0	0	0	0	0	0	0	32.577			
	6	Güzel Sanatlar Fakültesi	0	0	7.015	0	0	0	25	0	0	0	0	0	0	0	0	7.040			
	7	İktisadi ve İdari Bilimler Fakültesi	0	0	22.151	0	0	0	349	0	0	0	0	0	0	0	0	22.500			
	8	Hukuk Fakültesi-İİBF. in içinde	0	0	11.000	0	0	0	0	0	0	0	0	0	0	0	0	11.000			
	9	İslami İlimler Fakültesi-İİBF. in içinde	600	0	500	0	0	0	0	0	0	0	0	0	0	0	0	1.100			
	10	Enstitüler (Sağlık ve Fen Bilimler)			1.000	0	0	0	0	0	0	0	0	0	0	0	0	1.000			
	11	Mühendislik Fakültesi	0	0	34.716	1.000	0	0	284	0	0	0	0	0	0	0	0	36.000			
	12	Sağlık Bilimleri Fakültesi-Müh.Fak. İçinde	0	0	8.000	0	0	0	0	0	0	0	0	0	0	0	0	8.000			
	13	Tıp Fakültesi-KAMPUS	0	34.272	8.000	2.000	460	968	300	0	0	0	0	0	0	0	0	46.000			
	14	Veteriner Fakültesi	0	0	19.626	500	0	0	0	0	0	0	0	0	0	0	0	20.126			
	15	Beden Eğitimi ve Spor Yüksekokulu	0	2.020	2.924	300	0	0	0	0	0	0	0	0	2.400	0	0	7.644			
	16	Yabancı Diller Yük.O.-Güzel Sanatların İçinde	0	425	385	0	0	0	150	0	0	0	0	0	0	0	0	960			
	17	Adalet Meslek Yüksekokulu-İİBF. in içinde	0	0	500	0	0	0	0	0	0	0	0	0	0	0	0	500			
	18	Sağlık Hizmetleri Meslek Yüksekokulu	0	0	3.063	0	0	0	0	0	0	0	0	0	0	0	0	3.063			
	19	Kırkkale Meslek Yüksekokulu	560	1.200	3.384	2.219	0	2.013	62	0	0	0	0	0	130	0	0	9.568			
	TOPLAM	11.378	56.060	165.114	8.649	6.168	6.474	1.507	0	700	0	0	0	4.070	0	0	257.120				
DİĞER YERLEŞKELER	1	ARPALIK ÇUKURU-Tıp Fakültesi	2.635	36.000	8.000	2.000	0	0	0	0	0	0	0	0	0	0	0	48.635	471.365	520.000	520.000
	2	KESKİN Meslek Yüksekokulu	3.041	570	1.497	589	117	132	1.055	839	1.124	0	0	140	0	0	0	9.104	865.896	875.000	875.000
	3	DELİCE Meslek Yüksekokulu	0	300	750	300	30	110	10	0	0	1.550	0	0	0	0	0	3.050	81.150	84.200	84.200
	4	BAHŞILI-Fatma Şenses Sosyal Bilim MYO	0	1.050	2.827	300	0	60	21	0	0	0	0	0	0	0	0	4.258	5.742	10.000	10.000
	5	HACILAR-Hüseyin Aytemiz MYO	0	280	692	105	0	95	0	0	0	0	0	0	0	0	0	1.172	828	2.000	2.000
	6	MERKEZ-Dış Hekimliği Fakültesi	0	420	647	300	0	72	181	0	0	0	0	0	0	0	0	1.620	KİRA		
	TOPLAM	5.676	38.620	14.413	3.594	147	469	1.267	839	1.124	1.550	0	140	0	0	0	67.839	1.424.981	1.491.200	1.491.200	
GENEL TOPLAM			17.054	94.680	179.527	12.243	6.315	6.943	2.774	839	1.824	1.550	0	4.210	0	0	324.959	23.167.861	5.241.200	23.491.200	

1.3 2014 Yılı Yatırımlarıyla Hedeflenen ve Gerçekleşen Kapasite Artışı / Kalite Artışı / İyileşme:

Üniversitemiz misyon ve vizyonunda ilan ettiği gibi bir eğitim kurumu olma yolunda 2014 Yılı Yatırım Programına alınan 8 adet projeye, yatırımlarını devam ettirmeyi hedeflemiştir. 2014 Yılı Yatırım Programında eğitim sektöründe 5 adet, sağlık sektöründe 1

adet, diğ er kamu hizmetleri sektöründe 1 adet ve spor sektöründe 1 adet olmak üzere toplamda 8 adet proje ile bina, makine ve teçhizatlarının ihtiyaca göre bakım-onarımları, bilimsel arařtırmaya yönelik ortamların geliştirilmesi, çeřitli ünitelerde gerekli etüt çalıřmaları ile makine-teçhizat alımı, fiziki mekan ile binaların yapımı hedeflenmiřtir. 2014 mali yılında yatırım bütçe imkanları dođrultusunda kaynaklarını verimli bir řekilde kullanarak ařađıda belirtilen faaliyetler gerç ekleřtirilmiřtir.

Etüd proje kapsamında 4 adet imar planı ile imar uygulaması ve 1 adet engellilere yönelik proje yapılmıřtır.

Kampus altyapısı iři kapsamında 3 adet ihale yapılarak kampus ana yol kilit parke ve galeri yapımı, kampus 2. gölet alanı çevre düzenlemesi ve řevli alanların ađaçlandırılması yapılmıřtır

Derslikler ve Merkezi Birimler Veteriner Fakültesi 2. Kısım İnřaatı %60 seviyesine gelmiřtir.

Derslikler ve Merkezi Birimler Diř Hekimliđi Fakülte binası inřaatı %50 seviyesine gelmiřtir.

Büyük Onarım Detay Programı ile programlanan iřlerimiz için toplam 15 adet bakım onarım ihalesi yapılmıřtır.

Bu kapsamda Üniversitemizde 2014 yılı yatırım programında öngörülen ve yapılan eklemelerle birlikte toplam ödeneđin % 90,14'lük kısmı kullanılmıřtır.

1.4 2014 Yılı Yatırım Uygulamaları:

2014 yılı yatırım uygulamalarımıza iliřkin bilgiler ařađıdaki gibidir. Öncelikle tablolar halinde genel görünüm sunulmaya çalıřılmıř daha sonra da detaylarıyla projeler incelenmiřtir.

SEKTÖRLER İTİBARIYLA GERÇEKLEŞME TABLOSU

Sektör Kodu	AÇIKLAMA	2014YILI BAŞLANGIÇ ÖDENEĞİ	Eklenen			Düşülen Ödenek	Toplam Ödenek	Harcama	Gerçekleşme Oran(%)
			Kurum İçi	Yedek	Likit				
	YATIRIMLAR(TOPLAM)	35.250.000	7.390.000	6.000.000	5.110.193	7.390.000	46.360.193	41.791.196,75	90,14
10	SAĞLIK SEKTÖRÜ ¹	7.000.000	490.000	0	1.856.739	490.000	8.856.739	6.439.951	72,70
28	EĞİTİM SEKTÖRÜ	25.000.000	6.900.000	6.000.000	3.253.454	4.700.000	36.453.454	34.930.325	95,82
38	DKHS - TEKNOLOJİK ARAŞTIRMA	1.050.000	0	0	0	0	1.050.000	420.920,91	40,09
40	EĞİTİM BEDEN EĞİTİMİ VE SPOR	2.200.000	0	0	0	2.200.000	0	0	0,00

¹ 750.000 TL Döner Sermaye Gelirlerinden ödenek ayrılmış gelir gerçekleşmediğinden tutara eklenmemiştir.

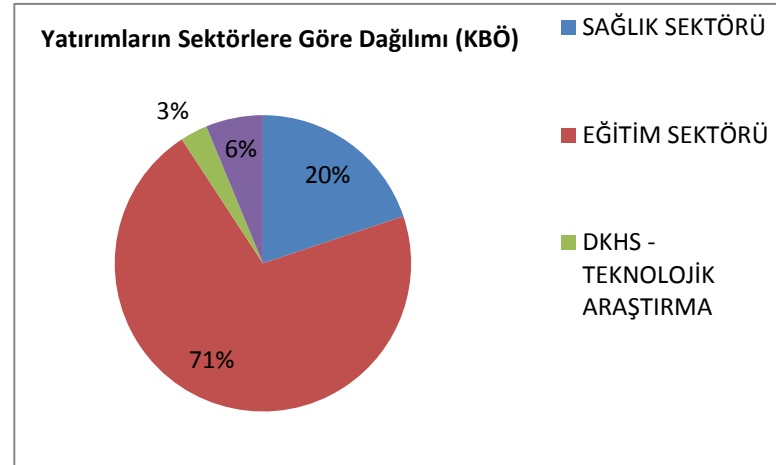
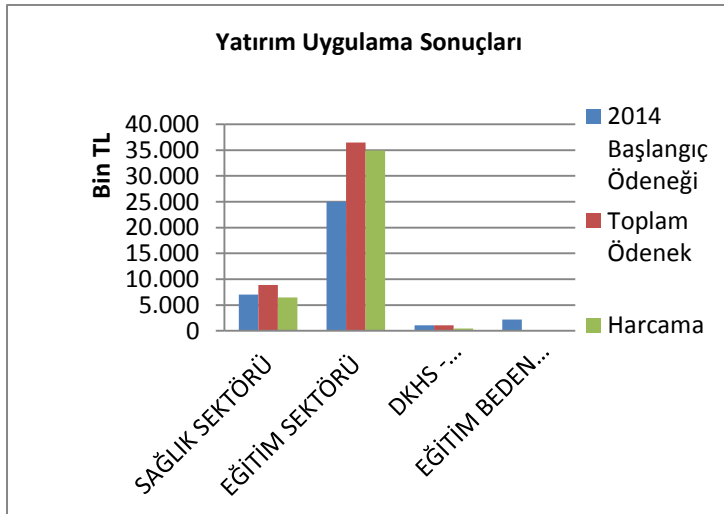

PROJELER İTİBARIYLA GERÇEKLEŞME TABLOSU

KODU	PROJE NO	EKO. SINIF.		AÇIKLAMA	2014 YILI BAŞLANGIÇ BÜTÇESİ (1)	EKLENEN			DÜŞÜLEN ÖDENEK (5)	TOPLAM ÖDENEK (6) = 1+2+3+4-5	HARCAMA (8)	GERÇEK LEŞME %
		I	II			KURUM İÇİ (2)	YEDEK (3)	LİKİT (4)				
				YATIRIMLAR TOPLAMI	35.250.000	7.390.000	6.000.000	5.110.193	7.390.000	46.360.193	41.791.196,75	90,14
10				SAĞLIK SEKTÖRÜ	7.000.000	490.000	0	1.856.739	490.000	8.856.739	6.439.951	72,30
	2014I000330			Mühtelif İşler	7.000.000	490.000	0	1.856.739	490.000	8.906.739	6.439.950,83	72,70
28				EĞİTİM SEKTÖRÜ	25.000.000	6.900.000	6.000.000	3.253.454	4.700.000	36.453.454	34.930.325	95,82
	2014H031580			Mühtelif İşler	4.900.000	0	0	3.113.140	0	8.013.140	7.625.888,72	95,17
	2014H031570	06	5	Çeşitli Ünitelerin Etüd Projesi	98.000	0				98.000	88.028,00	89,80
	1993H031850	06	5	Rek. Fen-edebiyat fakültesi inşaatı	4.000.000	0			4.000.000	0	0,00	0,00
	1993H031840	06	5	Kampus Alt Yapısı	3.000.000	0			700.000	2.300.000	2.177.511,25	94,68
	2009H310640	06	5	Derslikler Ve Merkezi Birimler	13.000.000	6.900.000	6.000.000,00			25.900.000	24.898.561,80	96,13
		06	4	Kamulaştırma	2.000			140.313,77		142.314	140.335,24	98,61
38				DKHS-TEKNOLOJİK ARAŞTIRMA	1.050.000	0	0	0	0	1.050.000	420.920,91	40,09
	2014K120500	06	1	Rekörlük Bilimsel Araştırma Projeleri(4)	1.050.000	0				1.050.000	420.920,91	40,09
40				EĞİTİM-BEDEN EĞİTİMİ VE SPOR	2.200.000	0	0	0	2.200.000	0	0,00	0,00
	1997H050180	06	5	Açık Ve Kapalı Spor Tesisleri	2.200.000	0			2.200.000	0	0,00	0,00

SEKTÖR-PROJE-BİRİM İTİBARIYLA GERÇEKLEŞME TABLOSU

SEKTÖR KODU	PROJENO	EKO. SINIF.		AÇIKLAMA	2014 YILI BAŞLANGIÇ BÜTÇESİ (1)	EKLENEN			DÜŞÜLEN ÖDENEK (5)	TOPLAM ÖDENEK (6) = 1+2+3+4-5	HARCAMA (8)	GERÇEKLEŞME %
		I	II			KURUM İÇİ (2)	YEDEK (3)	LİKİT (4)				
				YA TIRIMLAR TOPLAMI	35.250.000	7.390.000	6.000.000	5.110.193	7.390.000	46.360.193	42.420.275,84	91,50
10				SAĞLIK SEKTÖRÜ	7.000.000	490.000	0	1.856.739	490.000	8.856.739	6.439.951	72,71
	2014000330			MÜHTELİF İŞLER	7.000.000	490.000	0	1.856.739	490.000	8.856.739	6.439.950,83	72,71
		06	1	Dış Hekimliği Fakültesi	2.000.000	0				2.000.000	1.179.259,25	58,96
				Uygulama Ve Araştırma Hastanesi	5.000.000	490.000	0	1.856.739	490.000	6.856.739	5.260.692	76,72
		06	1	Mamul Mal Alımları	4.990.000	0		1.856.739,00	490.000	6.356.739	4.971.967,28	78,22
			6	Menkul Malların Büyük Onarım Giderleri	10.000	490.000				500.000	288.724,30	57,74
			7	Gayrimenkul Büyük Onarım Giderleri(3)	0	0				0	0,00	
28				EĞİTİM SEKTÖRÜ	25.000.000	6.900.000	6.000.000	3.253.454	4.700.000	36.453.454	34.930.325	95,82
	2014H031580			MÜHTELİF İŞLER	4.900.000	0	0	3.113.140	0	8.013.140	7.625.888,72	95,17
				İDARİ VE MALİ İŞLER DAİRESİ BAŞKANLIĞI								
		06	1	Mamul Mal Alımları(2)	2.186.000	0		802.000,00		2.988.000	2.672.605	89,44
			3	Gayri Maddi Hak Alımları	100.000	0		226.000,00		326.000	287.565,00	88,21
			6	Menkul Malların Büyük Onarım Giderleri	64.000					64.000	56.592,80	88,43
		06	1	Yayın Alımları (Kütüphane Ve Dokümantasyon Dairesi Başkanlığı)	1.300.000					1.300.000	1.299.843,81	99,99
				YAPILAR VE TEKNİK DAİRESİ BAŞKANLIĞI								
		06	7	GAYRİMENKUL BÜYÜK ONARIM GİDERLERİ	1.250.000	0		2.085.140,00		3.335.140	3.309.281,95	99,22
	2014H031570	06	5	Çeşitli Ünitelerin Etüd Projesi	98.000	0				98.000	88.028,00	89,82
	1993H031820	06	5	REK FEN-EDEBİYAT FAKÜLTESİ İNŞAATI	4.000.000	0			4.000.000	0	0,00	0,00
	1993H031840	06	5	KAMPUS ALT YAPISI	3.000.000	0			700.000	2.300.000	2.177.511,25	94,67
				VE TERNERLİK FAKÜLTESİ- DİŞ HEKİMLİK FAKÜLTESİ								
	2009H310640	06	5	DERSLİKLER VE MERKEZİ BİRİMLER	13.000.000	6.900.000	6.000.000,00			25.900.000	24.898.561,80	96,13
		06	4	KAMULAŞTIRMA	2.000			140.313,77		142.314	140.335,24	98,61
38				DKHS-TEKNOLOJİK ARAŞTIRMA	1.050.000	0	0	0	0	1.050.000	1.050.000,00	100,00
				BİLİMSEL ARAŞTIRMA PROJELERİ KOORDİNASYON BİRİMİ								
	2014K120500	06	1	REKÖRLÜK BİLİMSEL ARAŞTIRMA PROJELERİ(4)	1.050.000	0				1.050.000	1.050.000,00	100,00
40				EĞİTİM-BEDEN EĞİTİMİ VE SPOR	2.200.000	0	0	0	2.200.000	0	0,00	0,00
				YAPILAR VE TEKNİK DAİRESİ BAŞKANLIĞI								
	1997H050180	06	5	AÇIK VE KAPALI SPOR TESİSLERİ	2.200.000	0			2.200.000	0	0,00	0,00
				1 Gerçekleşme yüzdesi harcamanın kullanılabilir ödenek (Toplam Ödenek-Bloke) oranı olarak alınmıştır								
				2 220.000 TL si ÖZ Gelirlerden Karşılanacak olup, toplam dahil edilmiştir.								
				3 Döner sermayeden karşılanacak olan 750.000 YTL dahil edilmiştir.								
				4 Bilimsel Araştırma Projeleri Yönetmeliğinin 11. maddesi gereği Döner Sermaye gelirlerinden ayrılan paylardan karşılanmıştır.								

2. 2014 Yılı Yatırım Programı Kapsamında Yürütülen Projeler

2.1 Eğitim Sektörü

2.1.1 Çeşitli Ünitelerin Etüd Projesi

2014 yılı yatırım programı ile Çeşitli Ünitelerin Etüd Projesine 98.000,00 TL ödenek verilmiş olup, yılsonu itibariyle 88.028,00 TL harcanarak proje kapsamında 4 adet imar planı ile imar uygulaması ve 1 adet engellilere yönelik proje yapılmıştır.

2.1.2 Fen-Edebiyat Fakültesi İnşaatı

2014 yılı yatırım programı ile projeye 4.000.000 TL ödenek ayrılmış olup, ödeneğin tamamı Derslikler ve Merkezi Birimler Projesine aktarılarak bu projenin sözleşmelerinde yazılı seviyelerine gelmeleri sağlandı.

2.1.3 Kampüs Altyapısı

2014 yılı yatırım programı ile projeye 3.000.000 TL ödenek ayrılmış olup, proje kapsamında, kampus ana yol kilit parke (30.000 metrekare), 800 metre galeri yapımı (1.70x200 cm), Kampus 2.gölet alanı çevre düzenlemesi(2.000 m² su yüzeyi olmak üzere 10.000 m²) ve şevli alanların ağaçlandırılması olmak üzere 3 adet ihale yapılarak yıl sonu itibariyle 2.177.511,25 TL harcanmış, kalan ödenekten 700.000 TL Derslikler ve Merkezi Birimler Projesine aktarılmıştır.



2.Gölet Alanı



2.Gölet Alanı



Alt Yapı



Alt Yapı

2.1.4 Derslikler ve Merkezi Birimler İnşaatı

2014 Yılı Yatırım Programı ile projeye 13.000.000,00 TL ödenek ayrılmış olup proje kapsamında Veteriner Fakültesi ve Dış Hekimliği Fakültesi inşaat projeleri yürütülmektedir. Projeye yıl içerisinde Kalkınma Bakanlığı'ndan sağlanan 6.000.000,00 TL, Kampüs Alt Yapı projesinden aktarılan 700.000,00 TL, Açık ve Kapalı Spor Tesislerinden aktarılan 2.200.000,00 TL ve Rektörlük+Fen Edebiyat Fakültesi Projesinden aktarılan 4.000.000,00 TL

olmak üzere toplam 12.900.000,00 TL ödenek ilave edilmesiyle projenin yılsonu toplam ödeneđi 25.900.000,00 TL olmuştur. Yılsonu itibariyle 24.898.561,25 TL harcama yapılarak Derslikler ve Merkezi Birimler Veteriner Fakültesi 2. Kısım İnşaatı %60, Dış Hekimliği Fakülte binası inşaatı %50 seviyesine gelmiştir.



Dış Hekimliği Fakültesi



Dış Hekimliği Fakültesi



Veteriner Fakültesi 2. Kısım



Veteriner Fakültesi 2. Kısım

2.1.5 Açık ve Kapalı Spor Tesisleri

2014 Yılı Yatırım Programı ile projeye 2.200.000,00 TL ödenek ayrılmış olup bu ödeneğin tamamı Derslikler ve Merkezi Birimler Projesine aktarılarak bu projenin sözleşmelerinde yazılı seviyelerine gelmeleri sağlanmıştır.

2.1.6 Muhtelif İşler Projesi

2014 Yılı Yatırım Programı ile Muhtelif İşler Projesine 4.900.000,00 TL ödenek ayrılmış olup yıl içerisinde projeye Üniversitemiz likit kaynaklarından 3.113.140,00 TL ilave edilerek proje revize edilmiştir. Yılsonu itibariyle projenin toplam ödeneği 8.013.140,00 TL olan ödeğin 3.378.000 TL'si Üniversitemizin akademik ve idari birimlerin ihtiyaçlarına istinaden makine teçhizat, bilgisayar donanım yazılım, makine teçhizat bakım onarımları ile taşıt alımı için İdari ve Mali İşler Dairesi Başkanlığına, 1.300.000 TL'si basılı ve elektronik yayın alımları ve veritabanı erişimleri için Kütüphane ve Dokümantasyon Dairesi Başkanlığına, 3.335.140 TL'si Üniversitemiz gayrimenkullerinin büyük onarımlarının karşılanabilmesi amacıyla için Yapı İşleri Dairesi Başkanlığına tahsis edilmiştir. Yılsonu itibariyle proje kapsamında aşağıda detaylandırılan söz konusu faaliyetlerin gerçekleşmesi için 7.625.888,00 TL harcanmıştır.

Büyük Onarım Faaliyetleri

Muhtelif İşler Projesi kapsamında tahsis edilen 3.335.140 TL ödenekten 3.309.281,95 TL'si harcanarak 15 adet ihale ile Üniversitemizin Akademik ve İdari hizmet binalarının büyük onarımları yapılmış ve eğitim öğretimin hizmetine sunulmuştur.

NO	FAALİYET
1	Tıp Fakültesi Büyük Onarım İşi
2	Sağlık Hizmetleri Meslek Yüksek Okulu Büyük Onarım İşi
3	Eğitim Fakültesi Ve Güzel Sanatlar Fakültesi Büyük Onarım İşi
4	İktisadi Ve İdari Bilimler Fakültesi Büyük Onarım İşi
5	Rektörlük Ve Bağlı Birimler Büyük Onarım İşi
6	Kırıkkale Meslek Yüksek Okulu Büyük Onarım İşi
7	Keskin Meslek Yüksek Okulu Büyük Onarım İşi
8	Rektörlük ve Bağlı Birimler 2. Kısım (Kütüphane, Dış İlişkiler), BESYO, Fatma Şenses Sosyal Bilimler Meslek Yüksek Okulu Büyük Onarım İşi
9	Mühendislik Fakültesi Ve Fen-Edebiyat Fakültesi Büyük Onarım İşi
10	Sağlık Yerleşkesi Büyük Onarım İşi
11	Muhtelif Bitki Ve Bahçe Malzemesi Alımı İşi
12	Merkezi Yemekhane Büyük Onarım İşi
13	Delice Meslek Yüksek Okulu Büyük Onarım İşi
14	Tıp Fakültesi 2. Kısım Büyük Onarım İşi
15	Sağlık Bilimleri Fakültesi Büyük Onarım İşi

Makine Teçhizat Alımı, Bakım ve Onarımları

Üniversitemiz akademik ve idari birimlerinin eğitim öğretim faaliyetlerinin yürütülmesinde ihtiyaç duydukları makine teçhizat, laboratuvar cihazları alımları ve yeni açılan birimlerin tefrişleri ile Üniversitemiz teknolojik alt yapısının güçlendirilmesi için ihtiyaç duyulan sistem ve programların ile Üniversitemizin ihtiyacı olan ve 2014 yılı Bütçe kanununda yer alan sürücü dahil en az 27 kişilik Otobüsün temin edilmesinde kullanılmak üzere proje kapsamında 3.378.000 TL ödenek tahsis edilmiş ve yıl sonu itibariyle 3.016.762,80 TL harcanarak söz konusu alımlar, İdari ve Mali İşler Dairesi Başkanlığınca gerçekleştirilerek eğitim öğretimin hizmetine sunulmuştur.

Yayın Alımları

Üniversitemizin amaçlarına ulaşmasına katkıda bulunmak üzere; kullanıcı profilini de dikkate alarak kurumun ihtiyaçları doğrultusunda bilgi kaynaklarını sağlamak, bunların teknik işlemlerini yapmak, hızlı ve kolay erişimini temin etmek ve hizmetlerin kullanıcı merkezli planlanmasını yürütmek üzere ihtiyaç duyulan yayın alımları için Kütüphane ve Dokümantasyon Dairesi Başkanlığı bütçesinin ilgili kalemine 1.300.000,00 TL ödenek tahsis edilmiştir. Tahsis edilen ödeneğin 1.299.844,00 TL kullanılmıştır. Yılısonu itibariyle ödeneğin 1.299.843,81 TL harcanarak basılı kitap, dergi aboneliğinde, yerli ve yabancı elektronik veri tabanları aboneliği sağlanarak öğrenci ve akademik personellerin hizmetlerine sunulmuştur.

2.2 Sağlık Sektörü

2.2.1 Muhtelif İşler Projesi

2014 Yatırım Programında sağlık sektöründe yer alan proje kapsamında Üniversitemiz Tıp Fakültesi Dekanlığı araştırma ve Uygulama Hastanesi Başhekimliğinin ve Diş Hekimliği Fakültesi Dekanlığının ihtiyaç duyduğu tıbbi cihaz, makine teçhizat alımları ile mevcut tıbbi cihaz ve makine teçhizatlarının bakım onarımlarında kullanılmak üzere 7.000.000 TL ödenek tahsis edilmiş ve yıl içinde likit ödenek kaydı ile 1.856.000 TL ödenek eklenerek toplam ödeneği 8.856.000 TL olmuştur. Proje kapsamında yılısonu itibari ile 6.439.950,83 TL harcanarak sağlık hizmetlerine sunulmuştur.

2.3 DHKS-Teknolojik Araştırma Sektörü

2.3.1 Rektörlük Bilimsel Araştırma Projeleri

Bu proje kapsamında Bilimsel Araştırma Projeleri Yönetmeliğinin 11. maddesi Üniversitemiz Döner Sermaye İşletmesi gelirlerinden aktarılan %5 katkı paylarından karşılanmak üzere 1.050.000 TL ödenek tahsis edilmiştir. Söz konu ödeneğin tamamı “Yükseköğretim kurumları bütçelerinde Bilimsel Araştırma Projeleri için tefrik edilen ödeneklerin özel hesaba aktarılması, muhasebeleştirilmesi ile özel hesabın işleyişine ilişkin esas ve usuller” gereği Bilimsel Araştırma Projeleri Koordinasyon Birimi özel hesabına aktarılmıştır. Proje ile yıl içerisinde 420.920,91 TL harcama yapılarak Üniversitemizde

desteklenen 41 adet bilimsel araştırma projeleri için ihtiyaç duyulan makine teçhizat ve laboratuvar cihazları karşılanmıştır.

2.4 Kamulaştırma

2014 Yatırım Programında proje olarak yer verilmeyen kamulaştırma işlemi için 2.000,00 TL ödenek verilmiş olup yıl içerisinde 140.313,77 TL likit karşılığı ödenek eklenmiştir. Yılısonu itibarıyla 140.335,24 TL üniversitemiz kamulaştırma bedellerinin ödenmesinde kullanılmıştır.

3. Öneriler

Üniversitemizin fiziki imkanları son yıllarda artan öğrenci kontenjanları ve yeni açılan birimleri nedeni ile yetersiz kalmaktadır. Bu nedenle İslami İlimler Fakültesi, Hukuk Fakültesi, Güzel Sanatlar Fakültesi, Adalet Meslek Yüksekokulu, Sağlık Hizmetleri Meslek Yüksekokulu ile Enstitülerimize ait hizmet binalarının inşaatı ve yapımı devam eden Diş Hekimliği Fakültesi İnşaatı ve Veteriner Fakültesi İnşaatının hızla tamamlanarak eğitim-öğretim hizmetine sunulabilmesi için Derslikler ve Merkezi Birimler projesinin kaynağının artırılabilmesi gerekmektedir.

Kalkınma Bakanlığınca desteklenen proje ile Üniversitemiz bünyesinde Mühendislik Fakültesi binasında kurulan Merkezi Araştırma Laboratuvarlarının, araştırma ve geliştirme faaliyetlerinin tek merkezden yürütülebilmesi için müstakil bir laboratuvar binasına ihtiyaç duyulmaktadır.

